التمـــــــرين الاول : البِنيـــات الجَبريـــــة

لتكن V المجمُوعة :

$$V=\left\{M(a,b)=\begin{pmatrix} a & b \\ 4b & a \end{pmatrix}\in M_2(\mathbb{R})/(a,b)\in\mathbb{R}\times\mathbb{R}\right\}$$

1– لنبين أَن V فضاء متجهي جُزئِي حقيقي من $(M_2(\mathbb{R}),+,.)$

- لدينَا V ضمن $M_2(\mathbb{R})$ و $V\neq\emptyset$ لأَن المصفُوفَة المُنعدِمَة تنتمي ل V
- لكل $M(a,b)$ و $M(c,d)$ من V ; α و β من $\mathbb{R}$; لدينَا : $\alpha M(a,b)+\beta M(c,d)=M(\alpha a+\beta c,\alpha b+\beta d)\in V$
- $\forall M\in V,\exists!(a,b)\ \mathbb{R}^2 : M=M(a,b)=aI+bJ$ بحيث $J=\begin{pmatrix} 0 & 1 \\ 4 & 0 \end{pmatrix}$ ومنه (I,J) اسَا س لِلفضاء V

2– أ)لنبين أَن V جزء مُستَقر من $(M_2(\mathbb{R}),+)$

ليكن $M(a,b)$ و $M(c,d)$ من V لدينَا

$$M(a,b)\times M(c,d)=\begin{pmatrix} a & b \\ 4b & a \end{pmatrix}\times\begin{pmatrix} c & d \\ 4d & c \end{pmatrix}=\begin{pmatrix} ac+4bd & ad+bc \\ 4bc+4ad & 4bd+ac \end{pmatrix}$$
$$=M(ac+4bd,ad+bc)$$

و منه V جزءُ مستقر من $(M_2(\mathbb{R}),\times)$

ب) لنبين أَن $(V,+,\times)$ حلقة واحدية و تَبادلية

- بمَا أَن $(V,+,.)$ فَضاء متجهيِ حقيقي فإِنَ $(V,+)$ زُمرَة تَبادلِيَة
- $\times$ تَجمِيعي و توزِيعي علَ الجَمِع فِي V لأَن V جزء مُستَقر من $(M_2(\mathbb{R}),+,\times)$
- $\times$ تَبَا دُلي فِي V لأَن $\forall(a,b),(c,d)\in\mathbb{R}^2$:
$$M(a,b)\times M(c,d)=M(ac+4bd,ad+bc)=M(c,d)\times M(a,b)$$
- I العنصر المُحايِد فِي V

مُحَمّد السّهرُوردِي

3− أ) بمَا أَن $M(a,b)\times M(c,d)=M(ac+4bd,ad+bc)$ فإِنَ
$M(\frac{1}{2},-\frac{1}{4})\times M(\frac{1}{2},\frac{1}{4})=M(\frac{1}{2}\times\frac{1}{2}-4\times\frac{1}{4}\times\frac{1}{4},\frac{1}{2}\times\frac{1}{4}-\frac{1}{4}\times\frac{1}{2})=M(0,0)=O$
بحيث O المَصفُوفَة المُنعَدِمَة

ب) $(V,+,\times)$ ليس حلقة كاملة حسبَ السُؤال السابق لأَنهَا تحتوي علَى قواسم الصفر ومنه $(V,+,\times)$ ليس جسم

4− نَضع $X=\begin{pmatrix} a & b\\ 4b & a\end{pmatrix}$ مع $(a,b)\in\mathbb{R}$

أ) لنبين أَنَ $X^2-2aX+(a-4b^2)I=O$ مع $O=\begin{pmatrix} 0 & 0\\ 0 & 0\end{pmatrix}$
لدينَا $X=aI+bJ$ حسبَ السُؤال (1) مع $J=\begin{pmatrix} 0 & 1\\ 4 & 0\end{pmatrix}=M(0,1)$ ومنهُ
بإِستِعمال قواعد الحساب فِي الحَلقة $(V,+,\times)$ و الفضاء المتجهي $(V,+,.)$
لدينَا
$X^2=(aI+bJ))^2=a^2I^2+abI\times J+baJ\times I+b^2J^2=a^2+2abJ+b^2J^2$
ولدينَا $J^2=M(0,1)^2=M(4,0)=4I$ ومنه $X^2=(a^2+4b^2)I+2abJ$
ولدينَا كذلك
$-2aX+(a^2-4b^2)I=-2a(aI+bJ)+(a^2-4b^2)I=(-a^2-4b^2)I-2abJ$
ومنه
$$X^2-2aX+(a^2-4b^2)I=(a^2+4b^2)I+2abJ+(-a^2-4b^2)I-2abJ$$
$$=0I+0J=O$$

ب) نفترض أَنَ $a^2-4b^2\neq 0$ لدينَا حَسَبَ السُؤال السابق
$X^2-2aX=-(a^2-4b^2)I$ ومنهُ $X^2-2aX=(a^2-4b^2)I$ ومنهُ
$X(X-2aI)=-(a^2-4b^2)I$ ومنهُ $X\times(\frac{-1}{(a^2-4b^2)}(X-2aI)=I$ ومنهُ
X جقبل مقلوبَا فِي V هُو
$$X^{-1}=\frac{-1}{(a^2-4b^2)}(X-2aI)=\frac{-1}{(a^2-4b^2)}(M(a,b)+M(-2a,0))$$
$$=\frac{-1}{(a^2-4b^2)}M(-a,b)=M(\frac{a}{(a^2-4b^2)},\frac{-b}{(a^2-4b^2)})$$

.

التمـــــــرين الثاني : الأَعـــــداد العقديـــــة

u عدَدُ عقديٌّ بحيث $1-i\neq u$

1- أ) لـــــــ

ج) بمَا أَنَ $R(A)=B$ و R مركَزهُ Ω و زاوِيَته $-\frac{\pi}{2}$ فإِنَ المثلث ΩAB قائِم الزاوية فِي Ω و مُتساوي الساقِين ; و بمَا أَنَ I منتصف $[AB]$ فإِنَ (ΩI) و (AB) متعامدان

د) إِنشاءِ النُقطين A و B إِنطلاقًا من U
نُنشىء U ثمَ بِالإِزاحة t نُنشىء I ثمَ نُنشىء Ω و المستقيم (Δ) المار من I و العمودي عَلَى (ΩI) ; الدائِرة التي مركزُهَا I و شُعاعهَا ΩI تقطع المستقيم (Δ) فِي نقطتين A و B ; بحيث ΩAB مباشر

3− نضع $u=a(1+i)-2i$ حيث $a\in\mathbb{R}$

أَ) حساب لحقي المُتَجِهَتِين $\overrightarrow{AB}$ و $\overrightarrow{AU}$ بدلالة a

- $aff(\overrightarrow{AB})=z_B-z_A=-2ia+2i-2+2a=2(1-i)(a-1)$
- $aff(\overrightarrow{AU})=z_U-z_A=-ia+2i-2+a=(1-i)(a-2)$

ب) $u\neq 1-i\Rightarrow a\neq 1$ و $\frac{z_U-z_A}{z_B-z_A}=\frac{(1-i)(a-2)}{2(1-i)(a-1)}=\frac{((a-2)}{2(a-1)}\in\mathbb{R}$
إِذن A,B,U مستقِيمِيَة

.

التمـــــــرين الثالث : الإِحتمالات

U_1	U_2	U_3
1 R (n-1)N	2R (n-2)N	3R (n-3)N

1− اَلمتغير X يأخذ القيمّ التالية $0;1;2$ ومنه $X(\Omega)=\{0,1,2\}$

2− نضع : U_1 الحَدث : إِختيار الصندوق U_1
: U_2 الحَدث : إِختيار الصندوق U_2
: U_3 الحَدث : إِختيار الصندوق U_3

أَ) حسَبَ صيغة الإِحتمالات الكلية

$$P(X=2)=\sum_{i=1}^{i=3}P(U_i)P(X=2)/U_i)=\frac{1}{3}\times 0+\frac{1}{3}\times\frac{C_2^2}{C_n^2}+\frac{1}{3}\times\frac{C_3^2}{C_n^2}$$
$$=\frac{1}{3}\times\frac{2}{n(n-1)}+\frac{1}{3}\times\frac{6}{n(n-1)}=\frac{8}{3n(n-1)}$$

مُحَمّد السّهرُوردِي

ب) حسَبَ صيغة الإِحتمالات الكلية

$$P(X=1)=\sum_{i=1}^{i=3}P(U_i)P(X=1)/U_i)=\frac{1}{3}\times\frac{C_1^1C_{n-1}^1}{C_n^2}+\frac{1}{3}\times\frac{C_2^1C_{n-2}^1}{C_n^2}+\frac{1}{3}\times\frac{C_3^1C_{n-3}^1}{C_n^2}$$
$$=\frac{1}{3}\times\frac{2(n-1)}{n(n-1)}+\frac{1}{3}\times\frac{4(n-2)}{n(n-1)}+\frac{1}{3}\times\frac{6(n-3)}{n(n-1)}=\frac{12n-28}{3n(n-1)}=\frac{4(3n-7)}{3n(n-1)}$$

ج) قانون إِحتمال X لدينَا

$$P(X=0)=1-P(X=1)-P(X=2)=\frac{3n^2-15n+20}{3n(n-1}$$

x_i	0	1	2
$p_i=P(X=x_i)$	$\frac{3n^2-15n+20}{3n(n-1)}$	$\frac{4(3n-7)}{3n(n-1)}$	$\frac{8}{3n(n-1)}$

3- إِحتمال أَن يكوُن السحب مِن الصندوق U_3 علمَا أَنَنَا حصلنَا علَى كرتِين حمراوين هوَ :

$$P(U_3/X=2)=\frac{P(U_3\bigcap(X=2))}{P(X=2)}=\frac{P(U_3)\times P((X=2)/U_3))}{(P(X=2)})=\frac{3}{4}$$

.

مسأَلة : التحـــــليـــــل

$I-$ نعتبر الدالة $g:[0,+\infty[\mapsto\mathbb{R}$ المعرفة بمَا يلي : $\forall x\in\mathbb{R}^+:g(x)=2(1-e^{-x})-x$

1- أَ) تغيرات الدالة g ; $\forall x\geq 0, g'(x)=2e^{-x}-1$
$x\geq 0, g'(x)=0\Leftrightarrow x=ln(2)$ و $x\geq 0, g'(x)>0\Leftrightarrow 0\leq x<ln(2)$ ومنه
g تناقصية قطعَا الَى المجال $[ln(2),+\infty[$ و g تزايدية قطعَا الَى المَجالِ $[0,ln(2)]$

ب) بدول تغيرات ال دالة g

x	0		$\ln(2)$		$+\infty$
$g'(x)$		$+$	0	$-$	
$g(x)$	0	$\nearrow$	$1-ln(2)$	$\searrow$	$-\infty$

2- أَ) لدينَا g مُتصلة و تناقصية قطعَا علَى المجال $[ln4,ln6]$ $g(ln4)=0.11;g(ln6=-0.12$ حسبَ مبرهنَة القيم الوسطية المعادلة $g(x)=0$ تقبل حلَا وحِدَا α فِي المَجَال $]ln4,ln6[$

2- ب)

مُحَمّد السّهرُوردِي

- $\forall x \in]0,\alpha[: g(x) > 0$
- $\forall x \in]\alpha,+\infty[: g(x) < 0$

3− نعتبر المتَتاليّة (u_n) المعرفة بمَا يلي $u_0 = 1$ و $\forall n \in \mathbb{N}, u_{n+1} = 2(1-e^{u_n})$

أ) لنبين أَنَ $\forall n \in \mathbb{N} : 1 \leq u_n < \alpha$ بالترجع

- من أَجل $n = 0$ لدينَا $1 \leq 1 = ln(e) < ln4 < \alpha$
- ليكن $n \in N$ نفترض أَنَ $1 \leq u_n < \alpha;$ نعتبر الدالة $h : x \mapsto 2(1-e^{-x})$

$\forall x \in [1,\alpha], h'(x) = 2e^{-x} > 0$ ومنه h تزايدية علَى $[1,\alpha]$

$$1 \leq u_n < \alpha \Rightarrow h(1) \leq h(u_n) < h(\alpha)$$

$$\Rightarrow 2(1-\frac{1}{e}) \leq u_{n+1} < \alpha \Rightarrow 1 < 2\frac{(e-1)}{e} \leq u_{n+1} < \alpha$$

ب) $\forall n \in \mathbb{N} : g(u_n) = 2(1-e^{-u_n}) - u_n = u_{n+1} - u_n$

ج)حسبَ السُؤَال 2− ب) و السُؤَال 3− أ) $\forall n \in \mathbb{N}, u_n \in [1,\alpha[\Rightarrow g(u_n) > 0$

ومنه حسبَ السُؤَال 3− ب) نستنتِج أَنَ $g(u_n) = u_{n+1} - u_n > 0$ إِذن (u_n) تزَيدية قطعَا

د) بمَا أَن (u_n) تَزايدة قطعَا حسَبَ السُؤَال السابِق و مكبوُرَة بِ α

حسبَ السُؤَال 3− أ) فَإِنَ

(u_n) متقاربة و نهايتهَا l تحقِق $1 \leq l \leq \alpha; l = h(l)$ أَي $g(l) = l; l \in [1,\alpha]$ ومنه

حسبَ السُؤَال 3− أ) فَأَنَ $\lim\limits_{n \mapsto +\infty} u_n = l = \alpha$

$II-$ نعتبر الدالة $f :]0,+\infty[\mapsto \mathbb{R}$ المعرفة بمَا يلي

$: \forall x \in \mathbb{R}_+^* : f(x) = \dfrac{(1-e^x)}{x^2}$

1− حساب النهايات :

- $\lim\limits_{x \to 0^+} f(x) = \lim\limits_{x \to 0^+} \dfrac{-1}{x} \times \dfrac{(e^x-1)}{x} = -\infty$ لأَن $\lim\limits_{x \to 0^+} \dfrac{(e^x-1)}{x} = 1$

  و $\lim_{x \to 0^+} \dfrac{-1}{x} = -\infty$
- $\lim\limits_{x \to +\infty} f(x) = \lim\limits_{x \to +\infty} (\dfrac{1}{x^2} - \dfrac{e^x}{x^2}) = -\infty$ لأَن $\lim\limits_{x \to +\infty} \dfrac{e^x}{x^2} = +\infty$ و

  $\lim\limits_{x \to +\infty} \dfrac{1}{x^2} = 0$

مُحَمّد السّهرُوردِي

• $\lim\limits_{x\to+\infty}\frac{f(x)}{x}=\lim\limits_{x\to+\infty}(\frac{1}{x^3}-\frac{e^x}{x^3})=-\infty$ لأَن $\lim\limits_{x\to+\infty}\frac{e^x}{x^3}=+\infty$ و $\lim\limits_{x\to+\infty}\frac{1}{x^3}=0$

-2 أ) $f(\alpha)=\frac{1-e^\alpha}{\alpha^2}$ و لدينَا

$$g(\alpha)=0\Leftrightarrow 2(1-e^{-\alpha})=\alpha\Leftrightarrow 1-\frac{\alpha}{2}=e^{-\alpha}\Leftrightarrow e^\alpha=\frac{2}{2-\alpha}\Leftrightarrow 1-e^\alpha=\frac{\alpha}{\alpha-2}$$

ومنه $f(\alpha)=\frac{1}{\alpha(\alpha-2)}$

ب)

$$\forall x>0, f'(x)=\left(\frac{(1-e^x)}{x^2}\right)'=\frac{-e^xx^2-2x((1-e^x)}{x^4}=\frac{-e^xx-2+2e^x}{x^3}$$
$$=e^x\frac{(-x-2e^{-x}+2)}{x^3}=\frac{e^xg(x)}{x^3}$$

إِشارة $f'(x)$ هيَ اشارة $g(x)$ علَى $]0,+\infty[$ ومنه جدوَل تغيرات f

x	0		α		$+\infty$
$f'(x)$		$+$	0	$-$	
$f(x)$	$-\infty$	$\nearrow$	$\frac{1}{\alpha(\alpha-2)}$	$\searrow$	$-\infty$

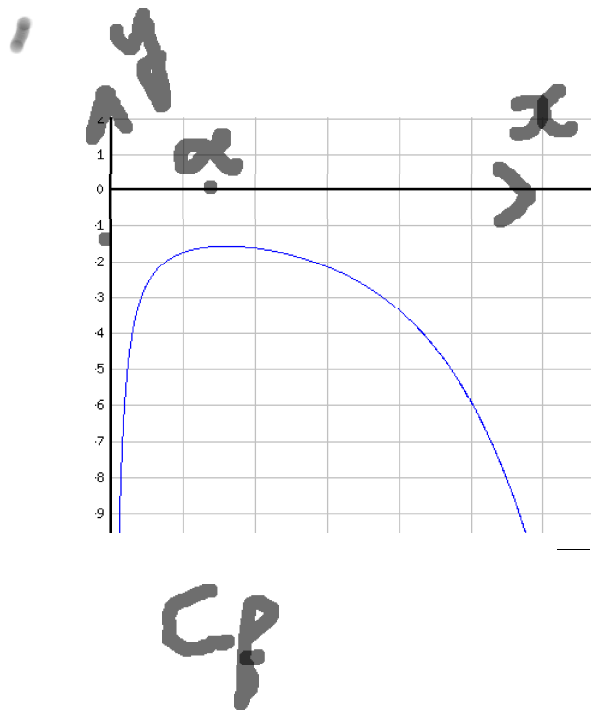

$III-$ نعتبر الدالة F بحيثُ : $\forall x>0, F(x)=\int_x^{2x}\frac{1-e^t}{t^2}dt$ و $F(0)=-ln2$

$1-$ أَ بإستعمال مكاملة بآلأَجزاء :

$u(t)=1-e^t \leftrightarrow u'(t)=-e^t;\quad v'(t)=\frac{1}{t^2}\leftrightarrow v(t)=-\frac{1}{t}$

$\forall x>0, F(x)=\left[\frac{(e^t-1)}{t}\right]_x^{2x}-\int_x^{2x}\frac{e^t}{t}dt=\frac{(e^{2x}-1)}{2x}-\frac{(e^x-1)}{x}-\int_x^{2x}\frac{e^t}{t}dt$

ب) ليكن $x>0$ لدينَا : $x\leq t\leq 2x\Rightarrow e^x\leq e^t\leq e^{2x}\Rightarrow \frac{e^x}{t}\leq\frac{e^t}{t}\leq\frac{e^{2x}}{t}$

$\Rightarrow \int_x^{2x}\frac{e^x}{t}dt\leq\int_x^{2x}\frac{e^t}{t}dt\leq\int_x^{2x}\frac{e^{2x}}{t}dt$ وبمَا أَنَ :

$\int_x^{2x}\frac{e^x}{t}dt=e^x[lnt]_x^{2x}=e^xln2$; $\int_x^{2x}\frac{e^{2x}}{t}dt=e^{2x}[lnt)]_x^{2x}=e^{2x}ln2$

فَإِنَ $e^xln2\leq\int_x^{2x}\frac{e^x}{t}dt\leq e^{2x}ln2$

ج)

- بمَا أَنَ $e^xln2\leq\int_x^{2x}\frac{e^x}{t}dt\leq e^{2x}ln2$ و $\lim_{x\to0^+}e^xln2=ln2,\ \lim_{x\to0^+}e^{2x}ln2=ln2$ فَإِنَهُ حسّبَ مصاديق التقارب $\lim_{x\to0^+}\int_x^{2x}\frac{e^t}{t}dt=ln2$
- حسَبَ السُؤال $1-$ أَ لدينَا $F(x)=\frac{(e^{2x}-1)}{2x}-\frac{(e^x-1)}{x}-\int_x^{2x}\frac{e^t}{t}dt$ و بمَا أَنَ $\lim_{x\to0}\frac{e^{2x}-1}{2x}=\lim_{x\to0}\frac{e^x-1}{x}=1$ و $\lim_{x\to0^+}\int_x^{2x}\frac{e^t}{t}dt=ln2$ فَإِنَ $\lim_{x\to0^+}F(x)=-ln2=F(0)$ إذن F مُتصلَة فِي 0 اليمين

$2-$ أَ لِنُبَيِنَ أَنَّهُ $\forall\in]0,+\infty[: F(x)\leq\frac{1-e^{-x}}{2x}$

$x\leq t\leq 2x\Rightarrow 1-e^t\leq 1-e^x\Rightarrow\frac{1-e^t}{t^2}\leq\frac{1-e^x}{t^2}$

$\Rightarrow F(x)\leq\int_x^{2x}\frac{1-e^x}{t^2}dt=(1-e^x)\int_x^{2x}\frac{1}{t^2}dt=(1-e^x)[-\frac{1}{t}]_x^{2x}=\frac{(1-e^x)}{2x}$

ب) بمَا أَنَّ $\lim_{x\to+\infty}\frac{1-e^x}{2x}=-\infty$ فَإِنَّهُ حسَبَ السُؤال السَّابق و مصاديق التقارب $\lim_{x\to+\infty}F(x)=-\infty$

-3

- الدالة $t \mapsto \dfrac{1-e^t}{t}$ متصلَة عَلَى $]0,+\infty[$ و الدالتان $x \mapsto x$ و $x \mapsto 2x$ قابلتيان لِـلإِشتِقاق عَلَى $]0,+\infty[$ إِذن F قابلة لِلإِشتِقاق عَلَى $]0,+\infty[$
- لدينَا $\forall x>0,, F'(x) = (2x)' \times \dfrac{1-e^{2x}}{2x^2} - (x)'\dfrac{1-e^x}{x^2}$

$$= \frac{2(1-e^x)(1+e^x)}{4x^2} - \frac{1-e^x}{x^2} = \frac{(1-e^x)}{x^2}\left(\frac{1+e^x}{2}-1\right)$$
$$= \frac{(1-e^x)}{x^2}\frac{(e^x-1)}{2} = -\frac{1}{2}\left(\frac{e^x-1}{x}\right)^2$$

-4 أَ) ليكن $x \in]0,+\infty[$

بمَا أَنَ F مُتَصلة علَى $[0,x]$ و قابلَة لِـلإِشتِقاق علَى $]0,x[$ فَإِنَهُ حسَبَ مُبرهَنَة التزايدات المتهيَّة , يوجد a مِن $]0,x[$ بحيثُ

$$(*) : F(x) - F(0) = (x-0)F'(a) = -\frac{x}{2}\left(\frac{e^a-1}{a}\right)^2$$

بمَا أَنَ الدالة $exp : t \mapsto e^t$ مُتَصلة علَى $[0,a]$ و قابلَة لِـلإِشتِقاق علَى $]0,a[$ فَإِنَهُ حسَبَ مُبرهَنَة التزايدات المتهيَّة علَى exp , يوجد c مِن $]0,a[$ بحيثُ $e^a - e^0 = ae^c$ أَي $e^a - 1 = ae^c$ ومنه $\dfrac{e^a-1}{a} = e^c$ ومنه $\left(\dfrac{e^a-1}{a}\right)^2 = e^{2c}$

اذن مِن المُتساوية $(*)$ نحصل علَى : $F(x) - F(0) = -\dfrac{1}{2}xe^{2c}$

ب) حسبَ السُؤال السابق لكل x من $]0,+\infty[\in$ يوجد c من $]0,x[$ بحيث $\dfrac{F(x)-F(0)}{x} = -\dfrac{1}{2}e^{2c}$ و لدينَا $0 < c < x \Rightarrow 1 < e^{2c} < e^{2x}$ ومنه

$$-\frac{1}{2}e^{2x} < \frac{F(x)-F(0)}{x} < -\frac{1}{2}$$

ج) مِن السُؤال الأَخيِر وحسبَ مصاديق التقارب وبمَا أَنَ $\lim\limits_{x\to 0^+} -\dfrac{1}{2}e^{2x} = -\dfrac{1}{2}$ فإِنَ $\lim\limits_{x\to 0^+} \dfrac{F(x)-F(0)}{x} = -\dfrac{1}{2}$ إِذن F قابلة لِلإِشتِقاق علَى اليمين فِي الصفر و $F'_d(0) = -\dfrac{1}{2}$